



Institut National
Universitaire
Champollion

LA VIE SUR CHAM POLLION

The title 'LA VIE SUR CHAM POLLION' is written in large, bold, yellow, sans-serif capital letters. Several green decorative icons are placed around the text: a DNA double helix above the 'E' in 'VIE', an atom symbol above the 'M' in 'CHAM', and a stylized eye above the 'O' in 'POLLION'. A green 'x' is positioned to the left of the 'C' in 'CHAM'. The background features a faint, dark blue outline of a human face.

Guide étudiant

2020/2021





Renouer avec la vie de campus

Le 16 mars 2020, l'INU Champollion fermait ses portes. La crise sanitaire due au Covid-19 conduisait l'établissement à basculer vers l'enseignement distanciel, tandis que la vie de campus était réduite à sa plus simple expression.

A Champollion, peut-être plus qu'ailleurs, nous mesurons combien l'environnement d'étude contribue à l'équilibre et à la réussite de tou.te.s. L'expérience universitaire est faite de cours comme de temps dédiés à la vie étudiante, d'apprentissages formels comme de sociabilités plus diffuses, tissées au fil du parcours d'étude.

Aujourd'hui, l'heure est à la réouverture. Nous devons certainement maintenir des mesures visant à nous protéger d'un virus avec lequel il nous faut apprendre à composer. Mais il est temps de renouer avec la vie de campus. Ce guide vous y invite.

Bienvenue à Champollion.

Christelle Farenc, directrice



Avertissement

Au moment d'éditer ce guide (juillet 2020), l'heure est toujours à l'application des mesures barrières pour lutter contre la propagation du virus. Et il y a fort à parier que cette situation perdure, au-delà de la rentrée universitaire. Lorsque vous aurez ce livret entre les mains, il ne sera peut-être pas possible de se réunir ouvertement sur les campus, de fréquenter tous les lieux de vie, ou de pratiquer certaines activités sportives, culturelles ou associatives... Du moins, sans adopter un certain nombre de mesures préventives. Autant le dire d'emblée, une année sous contraintes se profile.

Malgré tout, nous avons fait le choix, dans ce guide, de présenter la vie de campus tel que nous avons l'habitude de le faire. En valorisant les échanges et les rencontres. Sans insister sur les circonstances exceptionnelles, ni préjuger de telle ou telle obligation sanitaire. Bref, ce guide fait un peu comme si de rien n'était, naïvement. Peut-être dans l'espoir de renouer rapidement avec une vie de campus débarrassée de ces entraves.

Il en résulte que les informations référencées ici devront parfois être confrontées à celles, plus actualisées, que nous diffuserons tout au long de l'année sur notre site, l'intranet, la newsletter ou les réseaux sociaux. Nous vous invitons à consulter régulièrement ces canaux d'information, en complément de ce guide.

Sommaire

Ouvert, vivant, stimulant

Indispensables

Carte étudiante
Environnement Numérique de Travail
Guichet unique

Sources et ressources

Bibliothèques universitaires
Orientation et insertion professionnelle
International

L'univers campus et plus

Sport
Culture
Associations
Evènements

Pour toute la vie étudiante

Aides sociales et financières
Santé
Logement
Restauration
Mobilité

Ouvert, vivant, stimulant

Etablissement jeune, l'INU Champollion s'est imposé en quelques années comme un acteur reconnu de l'enseignement supérieur et de la recherche. Son modèle attractif conjuguant ancrage territorial et ouverture au monde est construit sur des valeurs fortes : pluridisciplinarité des formations de la licence au master, culture de la réussite et de l'innovation pédagogique, production et diffusion de savoirs au travers de la recherche.

Sur ses trois campus d'Albi, Castres et Rodez, l'INU Champollion offre à ses 4 000 étudiants un cadre d'études privilégié dans un environnement scientifique et intellectuel stimulant. L'objectif est double : favoriser l'accès à un enseignement supérieur de qualité pour le plus grand nombre et créer les conditions de la réussite et de l'épanouissement de chacun de ses étudiants.

3
campus
Albi
Castres
Rodez



4100
étudiants

140
enseignants et
enseignants-
chercheurs

16
licences

7
masters

3
laboratoires
de recherche



6
domaines
d'étude

Arts, Lettres et
Langues

Droit, Economie,
Gestion

Informatique
pour la Santé

Sciences
Humaines et
Sociales

Sciences et
Techniques
des Activités
Physiques et
Sportives

Sciences,
Technologie

130
personnels
administratifs

10
licences
professionnelles

1
école
d'ingénieurs

6
groupes de
recherche
pluridisciplinaires

Vos représentants étudiants

Etre étudiant, c'est prendre part à la vie de l'université et de ses instances.

Au sein des conseils et commissions, les étudiants sont représentés par des « élus », dont le renouvellement est assuré en cours d'année universitaire. Leurs missions ? Participer aux prises de décision, défendre les intérêts des « usagers » et informer les étudiants des orientations prises par l'université en matière de formation ou de vie étudiante.

Rendez-vous
à l'automne pour
les prochaines
élections



En raison de la crise sanitaire, les élections pour le renouvellement complet des représentants étudiants au CA et à la CFVU (prévues fin mars) ont été reportées aux mois d'octobre/novembre 2020. Les candidatures sont ouvertes : procédures, calendrier et documents utiles à retrouver sur l'Intranet ou auprès du service juridique de l'établissement à partir de la rentrée.

→ En savoir + : ENT > rubrique élus étudiants / sagj@univ-jfc.fr

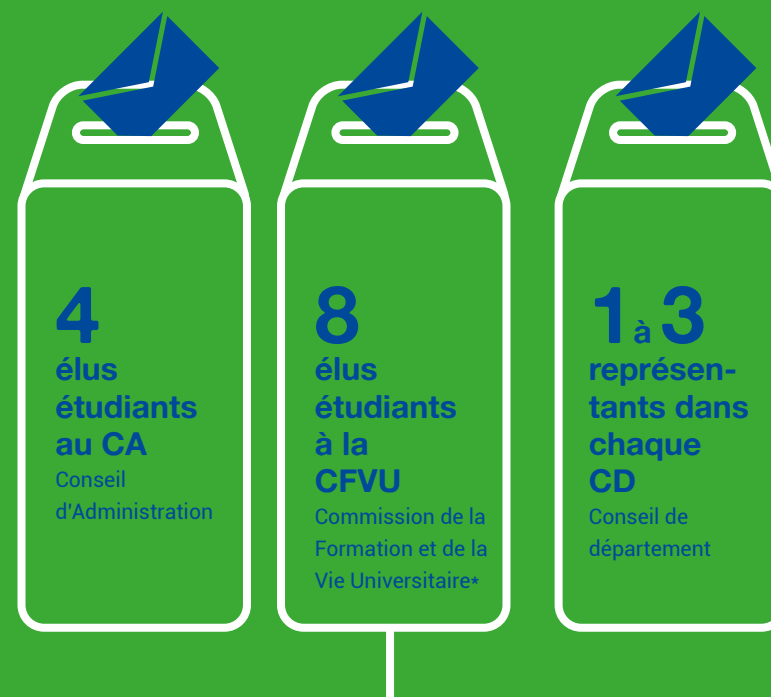

* La CFVU élit en son sein le vice-président étudiant

Le Conseil de la Vie Etudiante

réunit quant à lui tous les élus et représentants étudiants, ainsi que la direction de l'établissement et les acteurs de la vie universitaire. C'est un espace de dialogue et de promotion de la vie démocratique à Champollion.

Indis- pensables

Carte étudiante, ENT,
guichet unique...

Ce qu'il vous faut
d'abord savoir.



Carte étudiante

Elle offre de multiples services, dont l'accès au système de paiement des CROUS, nommé Izly. La carte étudiante est délivrée lors de l'inscription administrative.

Un moyen de paiement sans contact

Pour régler vos achats sur le campus : repas dans les restaurants et cafétérias universitaires, distributeurs de boissons et laverie agréés, etc.

Un pass pour accéder au réseau des bibliothèques

Emprunts d'ouvrages, réservation de salles, photocopies et impressions, etc.

Un justificatif du statut étudiant

Pour bénéficier de tarifs préférentiels et effectuer vos démarches administratives (la carte étudiante vaut dans certains cas pour certificat de scolarité).

Izly, comment ça marche ?

- 1 Activez votre compte**
Muni de votre mot de passe temporaire, communiqué dans un mail en début d'année.
- 2 Rechargez-le**
Depuis le site, l'appli ou les bornes de rechargement sur les campus (de 5 à 250 euros).
- 3 Payez avec votre carte étudiante ou votre téléphone**

Pensez à l'appli mobile !

Afin de profiter pleinement de tous les services Izly (consulter votre compte, le recharger ou payer par QR code) : téléchargez l'application mobile, en accès libre depuis les magasins d'applis habituels.

→ En savoir + : www.izly.fr



ENT

Point d'accès unique à l'intégralité des applis utiles à votre formation, l'Environnement Numérique de Travail (ENT) compte parmi les ressources indispensables des étudiants.

Un bouquet de services personnalisés pour se former, s'informer ou collaborer

Moodle

votre plateforme d'apprentissage à distance (cours, QCM, exercices, etc.) ;

SCOUT

le service collaboratif de l'Université de Toulouse. Il regroupe : la messagerie étudiante (prenom.nom@etud.univ-jfc.fr), un agenda, et des fonctions de partage et d'édition de documents ;

Intranet

l'espace dédié à votre scolarité, aux informations et aux actualités de vie étudiante ;

Emploi du temps

pour accéder au planning détaillé de votre formation ;

Mon dossier

pour consulter vos notes, télécharger vos certificats de scolarité ou vérifier vos coordonnées personnelles ;

Mon Champothek

le portail personnalisé des ressources numériques de la Bibliothèque Universitaire ;

Zoom et Rendez-vous

deux solutions de visioconférence ;

WebTV

la banque de vidéos de l'université ;

De nombreuses autres applis

Filex (transfert de fichiers lourds)
Helpdesk (traitement des demandes)
Evento (organiser une réunion), etc.





Se connecter en WIFI

Choisissez le réseau *inuc-wifi*

Lancez votre navigateur

Saisissez votre identifiant et votre mot de passe

Vous êtes en ligne !



Comment accéder à l'ENT ?

- 1 Connectez-vous**
Sur <https://ent.univ-jfc.fr> ou à partir du site web de l'INU Champollion www.univ-jfc.fr (lien ENT)
- 2 Identifiez-vous**
Avec votre compte informatique : identifiant et mot de passe attribués lors de l'inscription à Champollion

Besoin d'un accompagnement ou d'une assistance ?

Rendez-vous sur numerique.univ-jfc.fr : ce site propose divers tutoriels et conseils destinés à favoriser l'appropriation des applis et des services numériques. Vous pouvez aussi adresser une demande, et suivre son traitement à distance, via l'application « Helpdesk » si vous rencontrez des difficultés techniques.

Guichet unique

De la gestion des conventions de stage au retrait des relevés de notes, en passant par les prises de rendez-vous auprès des services de l'université, le guichet unique facilite vos démarches en centralisant de nombreux services en un même lieu.



Le suivi administratif

Inscriptions et réinscriptions, demandes de réorientation, gestion des bourses, renouvellement de la carte étudiante, transfert de dossier, etc.

Les retraits de documents

Relevés de notes, diplômes, certificats de scolarité, conventions de stages, etc.

Les prises de rendez-vous

Assistante sociale, infirmerie, psychologues, conseillère d'orientation, etc.

Mais aussi

Accueil général, relais « objets trouvés », réservation de « Cyclos » (Albi)

Une question liée au suivi de vos études ?

Rendez-vous au rez-de-chaussée du bâtiment administratif sur le campus d'Albi et sur les points d'accueil des campus de Castres et Rodez.

Pensez aussi à consulter régulièrement votre espace Intranet : il référence toutes vos informations de scolarité et les informations utiles en matière de vie étudiante.

Contacts

Guichet unique

Albi

RDC Bâtiment administratif

guichet.unique@univ-jfc.fr

05.63.48.91.43

Accueil

Castres

RDC

scolarite-isis@univ-jfc.fr

05.67.53.00.25

Rodez

RDC

scolarite-generale-rodez@univ-jfc.fr

05.65.73.36.50



Sources et ressources

Un semestre d'étude à Salamanque ou Jyväskylä, des milliers de ressources accessibles en ligne, un incubateur pour votre projet d'entreprise...

Nos services « ressources » vous ouvrent de nouvelles perspectives.



Biblio- thèques

A l'origine espaces de consultation et d'emprunt d'ouvrages, les bibliothèques universitaires sont aussi devenues de véritables lieux d'apprentissage et de vie étudiante. A Albi, Castres et Rodez, elles vous accueillent dans des environnements attractifs, prolongés par de multiples services aux usagers. Sur place ou à distance.

Des espaces studieux et vivants

Selon vos besoins, vous pourrez vous isoler au calme, travailler sur des projets collectifs, accéder aux collections ou vous relaxer à la lecture d'une BD. Les BU conjuguent de multiples espaces de travail et de convivialité : carrels individuels, salles collectives, espaces de lecture informels, learning café à Castres, etc.

Côté culture, vous bénéficierez d'une offre événementielle riche et diversifiée. Expositions, ateliers, soirées jeux ou concerts rythment la vie des lieux.

Accès



Albi

8h15-18h30
du lundi au vendredi

Castres

(au sein de la Maison de campus)
10h-19h du lundi au jeudi,
10h-18h le vendredi

Rodez

9h-18h du lundi au jeudi,
9h-17h le vendredi

→ Conditions de prêt détaillées
sur scd.univ-jfc.fr

Des formations et un conseil à la carte

Besoin d'être accompagné dans vos recherches documentaires ? Les bibliothécaires seront vos interlocutrices privilégiées : elles remplissent une mission essentielle de médiation entre les collections, les services et les étudiants. Des formations, collectives ou individuelles, en présentiel ou en distanciel (Moodle), vous seront régulièrement suggérées :

- ateliers de méthodologie à la recherche documentaire
- accès aux ressources en ligne
- découverte des bases de données : Pause Doc Zotero
- ateliers Rendez-vous avec les bibliothécaires, etc.

Des BU « augmentées » avec Mon Champothek

C'est un service devenu incontournable : toutes les ressources numériques de la BU sont accessibles à distance depuis le portail « Mon Champothek » (accès sur l'ENT à partir des identifiants personnels).

Chez vous, en stage ou à l'étranger, vous bénéficiez d'un accès aux savoirs d'une richesse inépuisable :

- 50 000 e-book sur Cyberlibris
- 450 revues de sciences humaines sur Cairn
- Des milliers d'articles juridiques avec Dalloz
- 14 000 sources médias sur Europresse
- Des ressources sur les métiers et l'orientation avec CIDJ
- De nombreux catalogues et revues, multidisciplinaires ou spécialisés.

→ **Le plus ?** « Mon Champotek » vous propose une sélection de ressources personnalisée en fonction de votre filière.

→ **En savoir +**

<https://scd.univ-jfc.fr> ou
<https://ent.univ-jfc.fr> (onglet Mon Champothek)

Orientation et insertion professionnelle

Construire votre parcours et préparer votre insertion professionnelle : une démarche accompagnée tout au long du cursus de formation par le Service Universitaire d'Information d'Orientation et d'Insertion Professionnelle (SUIO-IP).

[Nouveauté 2020]

Affluences, l'appli qui vous dit tout

Y-a-t-il de la place aujourd'hui à la BU ? Quels sont les horaires d'ouverture ? Les moments les plus calmes et les plus fréquentés ? Avec Affluences, gardez le contact avec vos BU. Et bénéficiez de multiples services : rendez-vous au DRIVE, réservation de salles ou d'espaces de travail, prêt d'ordinateur portable, etc.

→ Disponible en téléchargement sur Google Play et l'App Store



Face à la crise sanitaire due au Covid-19, vos bibliothèques s'adaptent : «BU à emporter», le nouveau système de drive, vous permet d'effectuer une sélection en ligne, et de retirer vos ouvrages sur rendez-vous par le biais de l'appli Affluences (voir conditions sur le site internet des BU).

Attention, l'accès aux bibliothèques sera probablement restreint en septembre (accès sur réservation et port du masque obligatoire).

Vos futurs

Vous vous interrogez sur vos projets et vous avez besoin d'aide pour faire un bilan ? Vous désirez clarifier vos atouts et vos ressources ? Vous souhaitez mieux identifier les opportunités de poursuite d'études ou de métiers ? Le SUIO-IP vous accompagne.

Un conseil individuel et personnalisé

dans le cadre d'entretiens avec des psychologues chargées du conseil en orientation (accès sur rendez-vous) ;

Un accompagnement collectif

à travers des Unités d'Enseignement dédiées à l'orientation, directement intégrées dans la formation dès la première année de licence ;

Un espace en accès libre

pour prolonger vos recherches et préparer vos projets ;

Des ressources en ligne

avec Actuel CIDJ, un catalogue consacré aux « Études, métiers et emplois », accessible depuis l'ENT.

Préparer vos prochaines échéances

Un stage en vue, un job saisonnier ou une recherche d'emploi à préparer ? Le SUIO-IP vous invite à participer à ses ateliers thématiques : optimiser votre CV ou votre lettre de motivation, préparer vos entretiens, valoriser vos compétences ou gérer votre présence

sur les réseaux sociaux... Conçues dans un esprit coopératif, ces rencontres reposent principalement sur des cas pratiques, des situations d'échanges entre étudiants, ou des conseils de professionnels expérimentés.

→ *Programme complet diffusé en début d'année universitaire.*



Envie d'entreprendre ?

N'attendez plus de terminer vos études pour démarrer votre projet. Le SUIO-IP valorise et encourage l'entrepreneuriat étudiant. C'est une voie d'insertion professionnelle à part entière.

Stages, mode d'emploi



Dès votre licence, vous pourrez effectuer un stage en entreprise. Avant d'engager les premières démarches, rendez-vous sur l'intranet (page « stage ») et sur www.stage-sup.com. Vous y trouverez de nombreuses informations utiles à vos recherches ainsi que la procédure pour éditer votre convention de stage.

Une sensibilisation à la création d'entreprise

sous forme d'ateliers collaboratifs vous sera proposée dans le cadre d'Unités d'Enseignement en L2 et L3. Ils ont principalement vocation à éveiller l'esprit d'entreprendre.

Le D2E, pour Diplôme d'Etudiant Entrepreneur,

vous permettra de bénéficier d'une formation sur-mesure, et d'un double accompagnement (enseignant et professionnel) sous forme de coaching et de mentorat (accès sur dossier).

Le Statut National d'Etudiant Entrepreneur – SNEE

vous permettra d'élaborer un projet entrepreneurial au sein du Pôle Etudiants Pour l'Innovation, le Transfert et l'Entrepreneuriat (PEPITE) de l'Université de Toulouse. Ce statut est complémentaire du Diplôme d'Etudiant Entrepreneur.

→ *En savoir + : www.univ-jfc.fr, rubrique "Orientation et Insertion professionnelle"*

Inter- national



Commencer ses études à Champollion et les poursuivre dans une université partenaire de l'établissement est une excellente opportunité d'enrichir votre parcours de formation. Chargé d'encourager la mobilité des étudiants, le service des relations internationales vous accompagne dans la construction de votre projet.

En Europe et au delà

À partir de la 2e année de licence, vous pouvez prétendre effectuer une période d'études de 1 à 2 semestres dans une université partenaire de l'INU Champollion : En Europe, dans le programme Erasmus+, ou hors Europe, dans le cadre de conventions bilatérales. La condition préalable à un tel parcours est l'existence d'un accord d'échanges dans votre filière. Les résultats obtenus à l'étranger sont reconnus par l'INU Champollion, et le cas échéant, vous permettent de valider un semestre ou une année universitaire.

Quelques exemples de destinations

Espagne : Université de Salamanque

Finlande : Université de Jyväskylä

Pays-Bas : Université de Groningen

Royaume-Uni : Université de Southampton

République Tchèque : Université de West Bohémia

Italie : Université de Come

Etats-Unis : Université Saint-François

Canada : Université de Hears

Pour partir

Dès novembre

Préparation et étude du projet

Des réunions d'information vous seront proposées par le pôle relations internationales.

En janvier

Dépôt des dossiers de demande de mobilité

Attention le nombre de places est limité !

A partir d'avril

Engagement des démarches

Formalités administratives, inscriptions, recherche d'aides financières, solutions de logement, etc

A partir de septembre

**Buena suerte !
Good luck !
Onnea !**

Devenir assistant de français à l'étranger !

Vous souhaitez représenter la langue française et sa culture ? Une autre option de mobilité s'offre à vous : devenir assistant de français à l'étranger. Expérience professionnelle rémunérée de 7 à 12 mois. Informations auprès du pôle relations internationales ou sur www.ciep.fr

À noter : pour le titre ingénieur ISIS une mobilité de 3 mois minimum est organisée

Financer votre projet

Besoin d'un soutien financier pour réaliser votre projet de mobilité ?

Vous pouvez bénéficier d'aides versées par l'Europe (bourse ERASMUS), l'Etat (CROUS), et les collectivités territoriales (Région Midi-Pyrénées, Conseil Général du Tarn).

Les étudiants boursiers continuent de percevoir les bourses sur critères sociaux durant la période de mobilité à l'étranger.

Contacts



Bibliothèques universitaires

📍 Albi

RDC Bâtiment administratif

service.documentation@univ-jfc.fr

05.63.48.16.95

📍 Castres

Maison de campus

bu-castres@univ-jfc.fr

05.63.35.95.07

📍 Rodez

bu.rodez@univ-jfc.fr

05.65.73.36.55

Service Universitaire d'Information d'Orientation et d'Insertion Professionnelle

📍 Tous campus

suio-ip@univ-jfc.fr

05.63.48.19.88

Service relations internationales

📍 Tous campus

relations.internationales@univ-jfc.fr

05.63.48.19.66

L'univers campus et plus

De la culture et du sport pour tous, une vie associative riche et diversifiée, des événements stimulants...

A Champollion, les campus sont des lieux ouverts et vivants : vous rencontrerez de multiples occasions de vous y investir.



Sport

Le sport à Champollion, c'est une pratique adaptée aux attentes de chacun : de la découverte à la compétition en passant par les enseignements dans le cursus de formation. Que ce soit pour partager une activité collective ou porter les couleurs de Champollion au sein de la FFSU, le sport participe à la création d'un sentiment d'appartenance à l'université.

Dans le cursus de formation

3 crédits ECTS sont attribués à l'Unité d'Enseignement d'ouverture « Sport » (niveau Licence)

→ informations sur les activités, les modalités d'examens et conditions d'inscriptions en début d'année universitaire.

Dans le cadre associatif

La pratique est à deux niveaux :

- **Loisir** : découverte et initiation à de nouvelles pratiques
- **Compétitif** : dans le cadre de la Fédération Française de Sport Universitaire

→ Les activités et les modalités d'inscription seront communiquées en début d'année universitaire.

Les activités sportives à Champollion sont organisées par le Service Universitaire des Activités Physiques et Sportives (SUAPS), en lien avec les associations sportives des trois campus : l'ASUC pour Albi, ACME pour Castres et l'ASUR pour Rodez.

Le SUAPS œuvre également à la promotion des activités physiques pour tous, notamment auprès des étudiants en situation de handicap, et concourt à l'encadrement des sportifs de haut niveau.

Culture

L'action culturelle à Champollion, c'est la diffusion, gratuite et ouverte à tous, d'une culture de qualité, festive, originale et en prise avec le monde.

Le Retour du Jeudi

événement culturel et artistique hebdomadaire, gratuit et ouvert à tous, tous les jeudis à 18h30, sur le campus ou en ville ;

La Cour des Miracles

événement culturel et associatif de rentrée

Complot sur le campus

festival sous chapiteau co-organisé en avril par les associations étudiantes ;

Des ateliers d'écriture et de théâtre hebdomadaires

Un soutien aux projets étudiants associatifs, artistiques ou culturels,

soutien d'ordre administratif, logistique, humain et financier par le biais du FSDIE ;



Des espaces investis pour la diffusion artistique

foyer, pavillons de garde, amphis, espaces extérieur ;

Des partenariats avec les structures culturelles du territoire :

Scène Nationale d'Albi, Pollux asso, le GMEA, le Centre d'Art Le Lait, l'Université pour tous du Tarn, etc.



Ils sont passés au Retour du Jeudi...

Programmation éclectique et surprenante, où l'on a déjà pu voir, entre autres, de la chanson, du rock, du rap, du slam, du théâtre, du conte ou de la danse.



Curieux de la programmation culturelle de l'INU Champollion ?



www.univ-jfc.fr/culture/le-retour-du-jeudi
www.facebook.com/leretourdujeudi.champollion

Associations

Vous souhaitez vous engager dans la vie associative ?

Rencontrez les acteurs associatifs, fréquentez les lieux de vie et les événements festifs et culturels : c'est la meilleure voie pour vous familiariser avec le fonctionnement des associations étudiantes.

Une vingtaine d'associations, dont l'action est soutenue par l'établissement, forme le tissu associatif du campus. L'engagement dans la vie associative fait partie intégrante de l'expérience étudiante.

+ de 20 associations sur Albi, Castres et Rodez

dans les domaines de la culture, du sport, de la solidarité, de la citoyenneté, de l'environnement ou de la promotion d'une filière (corpo) ;

Un accompagnement au développement des associations

proposé par l'AFEV et le service communication culture : aide au montage de projet, communication et valorisation, réunions inter-associative, etc ;

Un fonds de solidarité et de développement des initiatives étudiantes (fsdie)

dédié au financement des projets associatifs (voir ci-après) ;

Une reconnaissance dans le cursus de l'engagement des étudiants

sous forme d'Unités d'Enseignement d'Ouverture. Elles favorisent les initiatives à caractère associatif, culturel, social, citoyen ou sportif, et comptent pour trois ECTS (UEO « Animation du campus », « Accompagnement éducatif », « Atelier d'écriture », « Questions de société »)

Des événements et rendez-vous réguliers

Théâtre, cafés impro, scènes slam, soirée jeux, ciné-club, tournois sportifs, concours de plaidoirie, cafés-langues, hackathon, ateliers DIY, etc.

Des lieux pour la vie associative

[à Albi]

Le bâtiment Pascal(e) Ambic

est entièrement consacré à la vie étudiante dans ses dimensions associatives, culturelles ou sociales. Vous y trouverez un foyer, des espaces de travail pour les associations, les bureaux de l'action culturelle, du service des sports et de l'AFEV, un studio radio et le pôle santé/social (CROUS, infirmerie, permanences psychologiques, etc.).

Les Pavillons de garde

abritent une salle événementielle et des espaces de travail partagés, à l'entrée du campus, côté ville. Ils sont voués à accueillir des actions culturelles et de diffusion des savoirs, des ateliers associatifs ou des projets pédagogiques originaux.

[à Castres]

La Maison de campus

est le nouveau cœur de vie de la Borde Basse. Développée autour du concept de learning center, elle combine, dans un même ensemble, bibliothèque universitaire et vastes espaces d'apprentissage et de vie étudiante : learning café, espace associatif, fab lab, salles de travail... Un foyer et un bureau des associations sont également intégrés dans les locaux de l'école d'ingénieurs ISIS.

[à Rodez]

Le campus Burloup

dispose de plusieurs lieux dédiés aux étudiants : un bureau de la vie étudiante, un bureau des associations, animé par l'Afev, un foyer... En 2022, l'INU Champollion rejoindra ses nouveaux locaux, quartier Saint-Eloi, pour ne former avec l'IUT qu'un seul et même campus dans la ville.

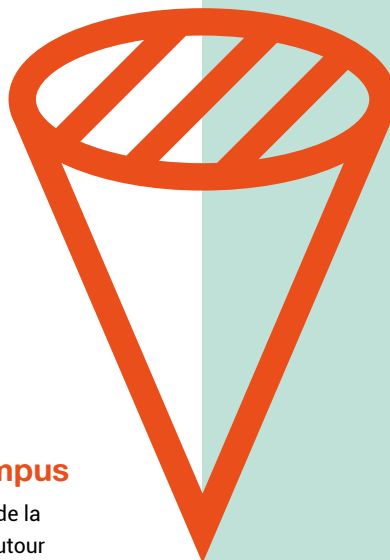

Besoin d'un soutien financier pour vos projets associatifs ?

Vous pouvez demander une aide du FSDIE, le fonds de solidarité et de développement des initiatives étudiantes. Chaque année, c'est une dizaine de projets associatifs qui en bénéficie : édition de l'atelier d'écriture, festival Complot sur le campus, galas de fin d'année, tournois sportifs...

Pour solliciter ce financement, il est nécessaire de constituer un dossier et de le soumettre à la commission FSDIE. Elle

se réunit deux fois par an en novembre et mars. Les projets doivent :

- être portés par une association du campus ;
- s'inscrire dans une dynamique culturelle, sportive, citoyenne ou solidaire ;
- être transversaux, et permettre à des étudiants de filières diverses de s'y associer ;
- avoir des retombées significatives pour la communauté universitaire ;
- faire l'objet d'un bilan, une fois l'action réalisée.

→ **Contact et retrait des dossiers auprès du service communication culture.**

[à Albi]

Culture

ALEA

Jeux en tout genre

Cie Ivre d'équilibre

ateliers initiation au cirque

Comploteurs festifs

organisation du festival Complot sur le Campus

Jeff Champo

écriture et slam

TECCA

atelier théâtre

Médias

Radio Champo

émission de radio étudiante en partenariat avec Radio Albigès

Solidarité / Santé / Environnement

AFEV

accompagnement solidaire et éducatif

EnviSagE

association de réflexion et d'actions sur les questions environnementales

VEFA

fédération des associations étudiantes du bâtiment P.Ambic

International

Internation'Albi

accueil des étudiants internationaux et découvertes des cultures

Lieu de vie

Foyer Alter Natif

association pour la gestion et l'animation du foyer étudiant

Corpo

ADEA

Alumni, réseau des diplômés du master droit de l'entreprise

CAPRIE

Collaboration et d'Aide à la Promotion de la

Recherche Interfilère Étudiante

CHEERS

étudiants d'anglais

Corpo Droit

étudiants de la licence droit

Géolion's

étudiants de géographie

Hit'story

étudiants d'histoire

Psy'cause

étudiants de psychologie

La Peña

étudiants d'espagnol

[à Castres]

Culture

Câ'méra
projet audiovisuel étudiant

Association Castres-Mazamet Etudiants (ACME)
organisation d'événements à destination des étudiants castrais

Professionnel

ISIS Alumni
réseau des ingénieurs diplômés de l'école

Horus HealthCare System junior entreprise
réalisation de projets informatiques dans le domaine de la santé

Solidarité

Ingénieurs Sans Frontières - Antenne de Castres
actions solidaires et humanitaires

Road4Life (4L Trophy)

Corpo

Osiris
association du bureau des élèves d'ISIS

[à Rodez]

Solidarité

AFEV
accompagnement solidaire et éducatif

Culture

Fac'Attitude
organisation d'événements et de manifestation à destination de tous les étudiants de Champollion

Sport

Amis ô sports
association de la Lpro Gestion et Développement des Organisations des Services Sportifs de Loisirs à Millau

ASUR
Association Sportive Universitaire de Rodez

Envie nature
association des L3 STAPS Management



Être utile contre les inégalités

Avec l'AFEV, Association de la Fondation Étudiante pour la Ville, environ 300 étudiants des campus d'Albi, Castres ou Rodez s'investissent chaque année dans des actions solidaires.

CONCRÈTEMENT

- Tu accompagnes un jeune 2 heures par semaine tout au long de l'année (à son domicile, dans un centre culturel ou dans un établissement scolaire partenaire).
- Ce n'est pas du soutien scolaire ! L'objectif est de redonner confiance et l'envie d'apprendre.
- C'est une expérience enrichissante valorisable dans le cursus universitaire (Unités d'Enseignement d'Ouverture) ou professionnel (1 attestation de valorisation de compétences est remise à l'issue de la période de bénévolat).

→ Infos : www.afev.org

COMMENT AGIR ?

- Ton action s'organise en fonction de ta disponibilité.
- Près de chez toi ou de la fac, mais aussi dans les départements du Tarn et de l'Aveyron.
- Tu reçois l'appui d'une équipe de permanents et de formations avec les autres bénévoles de l'AFEV.

QUI SONT LES JEUNES ACCOMPAGNÉS ?

- Ils sont âgés de 5 à 16 ans et sont scolarisés dans des établissements du département.
- L'accompagnement de l'Afev leur est proposé par des enseignants ou des travailleurs sociaux parce qu'ils rencontrent des difficultés scolaires ou sociales particulières.

L'AFEV recrute aussi des jeunes en service civique sur des missions de 7 à 9 mois (animation de projets solidaires, coordination de bénévoles), compatibles avec les études universitaires.

Evé- nements

Les campus sont des espaces d'échange, de rencontre et d'émulation. Pas un mois sans un événement culturel, sportif, associatif ou scientifique.

[SEPTEMBRE] La cour des miracles

Ce premier rendez-vous associatif et culturel de l'année mêle ateliers, balades, découverte du centre ville, concerts et spectacle vivant. Objectif : dynamiser la vie de campus en période de rentrée.

[OCTOBRE] La semaine de l'étudiant

Plus d'une trentaine de rencontres culturelles, sportives ou associatives, organisée en partenariat avec l'Université de Toulouse et les acteurs du territoire : musées, salles de spectacles, acteurs associatifs, etc. La semaine de l'étudiant se déroule à Albi, Castres et Rodez.

OMNI[sciences]

Le rendez-vous de culture scientifique de l'INU Champollion, ouvert à tous dans le cadre de la Fête de la science. Les rencontres programmées - La Grande Question du Dimanche, Cafés-Sciences, expos, visites de labo - sont placées sous le signe de la découverte et de la convivialité.

[NOVEMBRE] La Nuit Européenne des Chercheurs

Une soirée pour toucher du doigt la recherche en train de se faire, sans barrières de savoirs. Tous les ans, plus de 50 chercheurs de Champollion et de Mines Albi partagent avec le public leur passion pour la science.

[JANVIER] Global Game Jam

48h non-stop pour créer un jeu vidéo. Tel est le concept de cet événement organisé de manière simultanée dans plus de 110 pays dans le monde. Au bout de ce week-end un peu fou naissent des prototypes de jeu détonnants.

[FEVRIER] L'art de plaider, concours Paul-Boncour

Organisé par la Corpo Droit, le concours de plaidoirie Paul-Boncour met le talent oratoire des étudiants à l'honneur. Apprendre à maîtriser la parole, argumenter et convaincre : l'expérience est aussi ludique que formatrice.

[MARS] Semaine d'éducation et d'actions contre le racisme et l'antisémitisme

Une semaine dédiée à la valorisation des engagements de la communauté universitaire en faveur de la lutte contre toutes les formes de discrimination. Au programme : des projections, expositions, performances, débats, etc.

Handiversités

Lorsque les étudiants de STAPS s'engagent à promouvoir la pratique sportive pour tous : cela donne Handiversités, un challenge destiné à plus d'une cinquantaine d'enfants de collèges et d'instituts médicoéducatifs. Objectif : valoriser autour d'ateliers collectifs l'entraide, la coopération et les compétences de chacun.

[AVRIL] Complot sur le campus

Trois jours de festival gratuit et ouvert à tous. Un chapiteau comme emblème, implanté au cœur de l'université. Une programmation éclectique, et plus de 1500 festivaliers. Complot sur le campus est le temps fort de la vie associative à Champollion. Il permet à plus d'une centaine d'étudiants d'expérimenter un projet culturel en situation réelle.

La vie de campus à Champollion, c'est aussi

de nombreux rendez-vous ponctuels : cafés géo, ciné-club, concerts, spectacles, expositions, débats, conférences, séminaires, journées d'études, colloques...

Une programmation stimulante à retrouver dans son intégralité sur www.univ-jfc.fr



Contacts



Sport

📍 Tous campus

Le SUAPS est en cours de structuration. Des précisions sur l'activité du service seront communiquées au cours du premier semestre.

Action culturelle

📍 Tous campus

culturecom@univ-jfc.fr
05.63.48.19.70

Vie associative

Afev Tarn et Afev Aveyron

www.afev.org
05.63.48.19.61 / 05.65.73.36.62

📍 Albi

Service communication culture
culturecom@univ-jfc.fr
05.63.48.19.70

📍 Castres

Service vie étudiante
isis@univ-jfc.fr
05.63.51.24.01
Animation Maison de campus
animation-maisondecampus@univ-jfc.fr

📍 Rodez

Service vie étudiante (Rodez)
vie-etudiante-rodez@univ-jfc.fr
05 65 73 36 57

Pour toute la vie étudiante

Devenir étudiant, c'est pour beaucoup accéder à l'autonomie : gérer un budget ou un logement, rencontrer des difficultés parfois, apprendre à les surmonter...

En matière de finance, de santé ou de logement, de nombreux dispositifs de soutien vous seront conseillés.

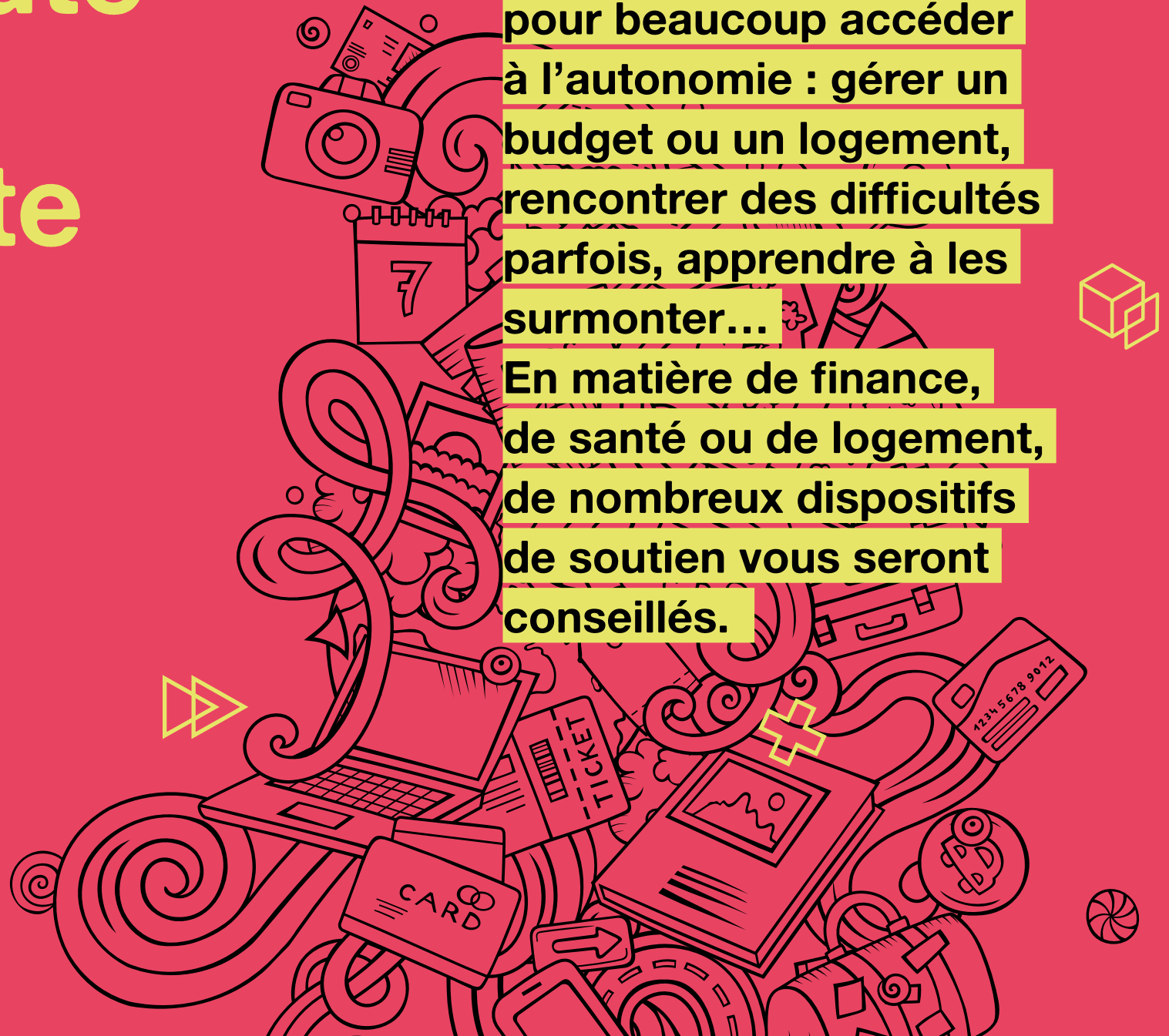

Aides sociales et financières

Aucun étudiant n'est à l'abri de difficultés sociales ou financières. Quelles qu'elles soient, il ne doit pas y avoir de retenue à solliciter une aide. Le service vie étudiante de l'établissement et le service social du CROUS ont pour mission d'accompagner les étudiants vers les solutions les plus adaptées à leur situation.

Ressources limitées ou fins de mois difficiles ? De nombreux dispositifs de soutien vous seront proposés

Le FSDIE, volet social (Fonds de Solidarité et de Développement des Initiatives Etudiantes)

Cette aide, alimentée par une partie des droits d'inscription, est attribuée après la constitution d'un dossier et l'avis d'une commission qui se réunit deux à trois fois par an.

L'Aide Spécifique d'Allocation Ponctuelle (ASAP)

Attribuée par le CROUS, elle s'adresse à des étudiants faisant face à des situations nouvelles, mettant en péril le déroulé des études.



La bourse sur critères sociaux : pour qui, pour quoi ?

La bourse d'enseignement supérieur sur critères sociaux est la plus connue des aides aux étudiants. D'un montant de 1000 à 5000 euros/an, elle est attribuée sous conditions de ressources, d'âge ou d'éloignement du domicile familial, après constitution du Dossier Social Etudiant sur le portail messervices.etudiant.gouv.fr. Saisie à partir du 15 janvier, et jusque fin mai, pour l'année universitaire suivante.

Pratique : vous pouvez calculer vos droits à la bourse et votre échelon sur le simulateur du CROUS <https://simulateur.lescrous.fr/>

L'épicerie sociale et solidaire (Albi uniquement)

Pour 1€20, vous pourrez vous procurer des produits frais, des denrées alimentaires de première nécessité, et quelques produits de la vie courante. Distribution tous les jeudis après-midi en partenariat avec le Secours populaire (infos. service vie étudiante).

Rencontrer une assistante sociale

Difficultés sociales, familiales, administratives ou financières, les assistantes sociales du CROUS vous accueillent quelle que soit la nature de votre besoin. Elles vous informent sur les dispositifs d'aides et de soutien aux étudiants (bourse, logement, législation sociale), et vous orientent dans vos démarches. Entretiens sur rendez-vous.

Santé

Rencontrer un psychologue, participer à un atelier de gestion du stress, bénéficier d'un aménagement d'étude adapté à votre situation... De nombreuses solutions existent si vous rencontrez un problème de santé.

Le Simpps, service médical des étudiants

Les infirmières du Service Interuniversitaire de Médecine Préventive et de Promotion de la Santé vous reçoivent sur rendez-vous, vous conseillent et vous orientent en cas de nécessité vers le corps médical approprié : médecin, gynécologue, tabacologue, nutritionniste, etc. Le Simpps organise également les examens de santé obligatoire, sur convocation au cours de l'année universitaire.

Consulter un psychologue

Besoin de parler ? Stress, solitude, perte de motivation, problèmes familiaux ou inquiétudes sur l'avenir ? Des permanences hebdomadaires sont assurées par des psychologues agréés, en lien avec le CROUS et le Simpps. Accès aux consultations sur rendez-vous.

Des actions d'information et de prévention

Elles sont initiées par le service vie étudiante et les partenaires de l'INU Champollion : ateliers de gestion du stress, actions de prévention en matière d'addictologie (tabac, alcool, drogues...), informations sur les MST, etc.

Sécurité sociale

Comment vous faire rembourser vos frais de santé ?

Si vous vous inscrivez pour la première fois dans un établissement d'enseignement supérieur, vous serez automatiquement affilié à un régime obligatoire d'assurance maladie, généralement celui de vos parents. Vous avez droit au remboursement de vos frais de santé dans les mêmes conditions que les autres assurés sociaux.

Concrètement, vous payez directement vos dépenses de santé (consultations médicales, médicaments, examens médicaux ...). L'assurance maladie vous rembourse la part obligatoire. Pensez à créer votre compte personnel sur ameli.fr afin de percevoir vos futurs remboursements.

Vous pouvez également compléter l'assurance maladie en souscrivant à une complémentaire santé de votre choix. Si votre budget ne vous le permet pas, des aides sont possibles : Couverture Maladie Universelle, Complémentaire Santé Solidaire, Pass Mutuelle Etudiant (Région Occitanie).

Etudiants en situation de handicap, quel accompagnement ?

Si vous présentez un handicap ou des difficultés de santé (permanentes ou occasionnelles), l'INU Champollion propose des aménagements spécifiques destinés à faciliter la poursuite d'études : accueil, secrétariat, aménagement des espaces, aide technique, prêt de matériel, bénéfice du tiers temps pour les examens, etc. Le service vie étudiante vous invite à vous signaler au plus tôt afin que soit prise en compte votre situation. Un rendez-vous avec les médecins du Simpps est nécessaire en début d'année universitaire.

Accessibilité des locaux



Les locaux de Champollion sont aménagés pour favoriser l'accès aux personnes à mobilité réduite, dans le respect de la législation en vigueur : ascenseurs, rampes, places de parking réservées, accès ambulance, logements dédiés dans les résidences universitaires, aide au service dans les restaurants et cafétérias, etc.



Logement

En résidence universitaire, en appartement privé, seul ou en colocation, les solutions de logement étudiant sont relativement faciles d'accès à Albi, Castres ou Rodez : le coût des loyers y est notamment plus avantageux que celui des grandes métropoles. Pensez aux aides aux logements afin de limiter l'impact des loyers sur votre budget.

[à Albi]

3 résidences CROUS

Sur le campus

- Résidence Lapérouse :
46 studios + 2 T1 bis
- Résidence L'Astrolabe :
68 studios

À proximité

- Résidence Nobel :
43 studios

[à Castres]

1 résidence CROUS

À proximité

de l'école d'ingénieurs ISIS

- Résidence Le Sidobre :
72 studios

Les résidences CROUS

Services partagés : WIFI, Local vélo, Parking, Laverie automatique, Salles de convivialité

Tarifs indicatifs 2020 : 286 euros, T1, toutes charges comprises
Contrat sur 12 mois, pas de taxe d'habitation

La demande de logement en résidence universitaire s'effectue en parallèle de la demande de bourses sur critères sociaux. La constitution du Dossier Social Etudiant s'effectue du 15 janvier au 31 mai pour l'année universitaire suivante sur www.messervices.etudiant.gouv.fr
Les résidences universitaires sont prioritairement destinées aux étudiants boursiers, sauf exceptions en fonction des capacités d'accueil (contacter votre CROUS).

Infos complémentaires sur les résidences universitaires : www.crous-toulouse.fr



A Castres, le syndicat mixte de l'enseignement supérieur développe un service en ligne d'accompagnement à la recherche de logement.

→ **Rendez-vous sur www.etudier-castres-mazamet.com pour consulter les offres de particuliers, d'agences ou d'offices HLM.**

Kaps

Des offres de Koloc's à projet solidaire

Envie de tester un concept innovant et original ? Les Kaps vous permettent de vivre dans une colocation étudiante à loyer modéré en contrepartie d'un engagement dans les quartiers populaires. A chaque colocation : un projet de solidarité menée avec les habitants, compatible avec la formation des Kapseurs.

→ **En savoir + avec l'Afev Tarn**
<http://rejoins.afev.org/kaps/albi/>

[à Rodez]

LE CLAJ

Le Comité pour le Logement Autonome des Jeunes est une association partenaire de l'INU Champollion. Elle aide les étudiants en matière de logement sur le Grand Rodez, quelle que soit la formule souhaitée : résidence, colocation, foyer, etc. Le CLAJ vous accueille et vous conseille afin de définir clairement le projet de logement, et trouver la solution adéquate.

→ **Infos :** www.clajrodez.org

Les aides au logement



Aide au paiement des loyers

Pour vous aider à payer votre loyer, vous pouvez bénéficier d'aides au logement (APL, ALS, ALF), versées par la Caisse d'allocations familiales (CAF). Afin d'établir votre budget, faites une simulation de l'aide à laquelle vous pourriez avoir droit.

Attention ! Les aides au logement sont automatiquement suspendues au 1er juillet pour tous les étudiants, sauf si vous informez la CAF que vous conservez votre logement au-delà de cette date.

→ En savoir + : www.caf.fr

Aide au cautionnement locatif

Vos parents ou vos proches ne peuvent pas se porter caution pour votre futur logement ? La garantie Visale, un service proposé par Action Logement, offre aux étudiants de 18 à 30 ans, sans conditions de ressources, une caution locative gratuite pour tout type de logement.

→ En savoir + : www.visale.fr

Le Fonds de solidarité pour le logement (FSL)

Il fournit une aide plus globale aux personnes en difficulté, sous forme de prêts ou de subventions. Il existe un FSL pour chaque département (Tarn et Aveyron).

→ En savoir + : www.service-public.fr

Votre budget

Données proposées à titre indicatif (tarifs 2020/2021)
et variables selon votre situation, mode de vie et/ou besoins.

Inscriptions ⁽¹⁾

› Licence	172 €
› Master	246 €
› ISIS	608 €

Contribution Vie Étudiante et de Campus ⁽²⁾

À régler en ligne, par le biais du site :
cvec.etudiant.gouv.fr avant votre inscription administrative..

92 €

Mutuelle

+/- 30 € / mois

Logement

› Résidence universitaire CROUS ⁽³⁾ (Studio, T1, T1 bis)	de 260 à 450 € / mois
› Logement privé (Chambre chez un particulier à T2)	de 300 € à 400 € / mois

Assurance logement

+/- 10 € / mois

Restaurant universitaire

+/- 65 € / mois
(3€30 le ticket repas)

Transport (vélos, bus)

+/- 20 € / mois

Alimentaire / Courses / Fournitures

+/- 200 € / mois

Fournitures scolaires

+/- 50 € / mois

Loisirs (culture, sport, sorties)

+/- 50 € / mois

(1) Les étudiants boursiers sont exonérés des frais d'inscription et de Contribution Vie Étudiante et de Campus.

(2) Cette contribution mise en place à compter de septembre 2018 est destinée à favoriser l'accueil et l'accompagnement social, sanitaire, culturel et sportif des étudiants et à conforter les actions de prévention et d'éducation à la santé.

(3) Les résidences du CROUS sont meublées, équipées de Wifi, parking, exonérées de taxe d'habitation.

Restauration

Un plateau repas au Resto U, une formule rapide à la cafét' ou à emporter... Le Crous propose une offre de restauration diversifiée, de qualité et à petits prix.

[Albi]

RESTO U' Lapérouse

Plateau repas

Tarif indicatif du ticket : 3€30
Ouvert du lundi au vendredi de 11h30 à 13h30
Paiement avec votre carte étudiante

CAFET' LA BOUSSOLE

Formule « CROUS and go » sandwich, cup, fruits et desserts en libre service

« Fast good »

burgers, panninis, tacos ou plats du jour chauds
Ouvert du lundi au vendredi de 8h à 16h

[Castres]

RESTO U' Castres

Plateau repas

Tarif indicatif du ticket : 3€30
Ouvert du lundi au vendredi de 11h30 à 13h30
Paiement avec votre carte étudiante

TRIPORTEUR «LA PAUSE»

Formules à emporter (bagnats, bagels, sandwiches, salades...)

Du lundi au vendredi de 11h30 à 13h00

[Rodez]

RESTAURATION CAMONIL

Rue du Maréchal Leclerc
Achat des tickets du lundi au vendredi entre 11h et 13h30.
Ouvert du lundi au vendredi de 11h à 14h

« Ton panier fermier » sur le campus d'albi

Des produits locaux et/ou issus de l'agriculture biologique pour la semaine pour manger mieux et bon ! Sans engagement, vous commandez le jeudi, vous êtes livrés le lundi suivant (hors vacances scolaires).

Tarifs et information auprès de l'AFEV

Mobilité

Transport urbain

[Albi]

La carte Pastel

permet de voyager en bus (quartiers d'Albi et agglomération), en train, et d'utiliser le réseau de transport toulousain (métro, bus, tram, vélo...). Elle se recharge en fonction de vos besoins.

Tarifs : carte Pastel = 2 €
100 voyages / -26 ans = 23 €
www.grand-albigeois.fr

[Castres]

Libellus

permet de se déplacer gratuitement sur la communauté d'agglomération Castres-Mazamet

www.libellus.org

[Rodez]

Le Pass Jeune

dessert la communauté d'agglomération du Grand Rodez.

Tarif Pass Jeune : 50 €
www.agglobus.grand-rodez.com



À vélo

Cyclo, le service d'emprunt de vélos

Depuis 2015, Champollion et le Grand Albigeois proposent un service d'emprunt de vélos, de courte ou longue durée. 30 vélos, stationnés à côté de la BU, sont mis à disposition des étudiants et des personnels de l'université. Conditions de prêt sur www.univ-jfc.fr/cyclochampo

Les ateliers de réparation participatif

La mécanique, c'est comme le vélo, ça s'apprend. Si changer une chambre à air, régler vos freins ou réparer un pédalier vous semblent hors de portée, rendez-vous lors des ateliers de réparation participatif. Deux à trois fois par an, en partenariat avec le service vélo du Grand Albigeois.

Contacts

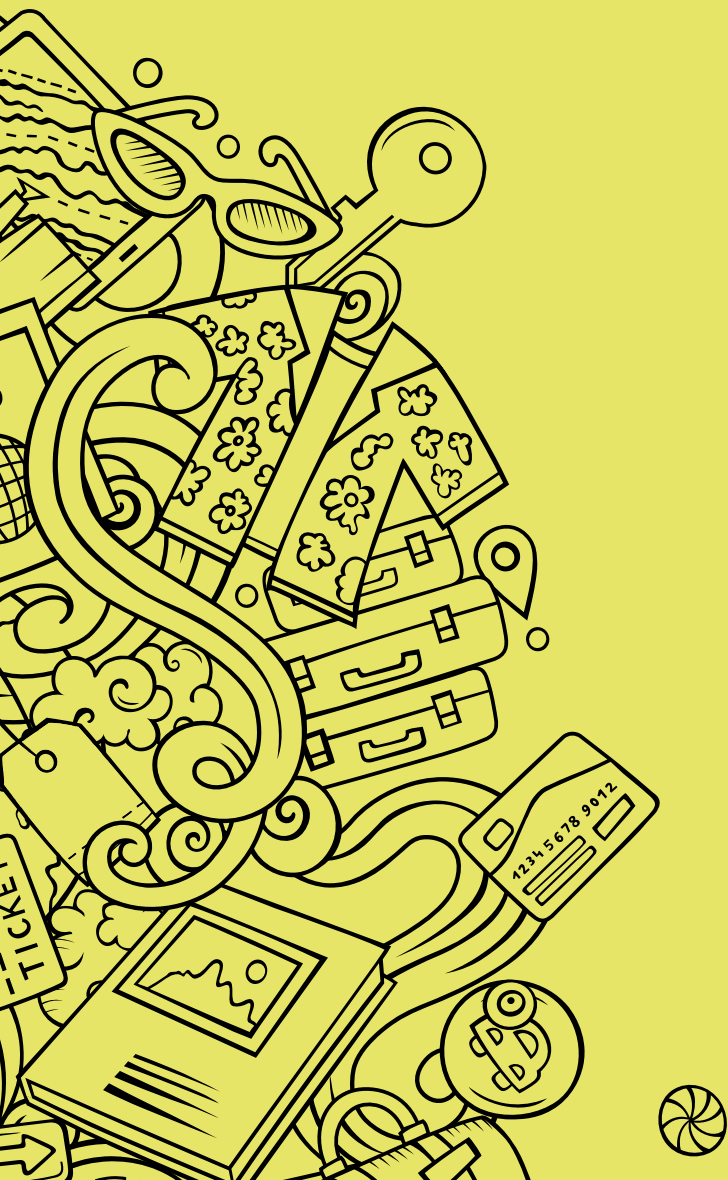

Service vie étudiante Volet social et handicap

📍 Albi

Bâtiment administratif
vie-etudiante-albi@univ-jfc.fr
05 63 48 17 98 ou 05 63 48 19 82

📍 Rodez

vie-etudiante-rodez@univ-jfc.fr
05 65 73 36 57

📍 Castres

isis@univ-jfc.fr
05 63 51 24 01

CROUS

📍 Albi

Bâtiment Pascal(e) Ambic
contact.albi@crous-toulouse.fr
05.63.48.16.92

📍 Castres

contact.castres@crous-toulouse.fr
05.63.35.21.80

Service social du CROUS

📍 Tous campus

assist.social@crous-toulouse.fr

SIMPSS

📍 Tous campus

**Service Interuniversitaire de Médecine
Préventive et de Prévention Santé**
Bâtiment Pascal(e) Ambic
05 63 48 64 41
infirmierie@univ-jfc.fr

Consultations psychologiques

Rendez-vous sur l'ENT (onglet Aides
sociales et santé) pour accéder
aux contacts, dates et horaires de
consultation.

Victime de discrimination ?

Le racisme et l'antisémitisme s'expriment dans la rue, sur les murs, sur les réseaux sociaux et dans les forums de discussion. Pour de trop nombreuses personnes, ils se traduisent par des injures, des intimidations, des agressions physiques et des discriminations. L'enseignement supérieur n'est pas épargné.

Pour faire face à cette situation, Champollion s'engage :

- Deux référents « racisme-antisémitisme » coordonnent des actions de médiation autour de ces problématiques ;
- Une Unité d'Enseignement « Héritage historique et valeurs citoyennes » conduit tous les ans une vingtaine d'étudiants sur les traces de la Shoah par balles, à l'est de l'Europe ;
- Une semaine est dédiée chaque année à la valorisation des engagements de la communauté universitaire en faveur de la lutte contre le racisme, l'antisémitisme et toutes les formes de discrimination.

Vous vous sentez concernés ? Victime ou désireux de vous engager dans ces luttes ?

*Les référents « discrimination » de l'établissement vous invitent à vous signaler en écrivant à :
missiondiscrimination@liste.univ-jfc.fr*



www.univ-jfc.fr



Institut National
Universitaire
Champollion